

PIANO ANTINCENDIO

Per la programmazione delle attività di previsione, prevenzione lotta attiva contro gli incendi boschivi nella Riserva Naturale Regionale Monterano, Ente gestore Comune di Canale Monterano

(ART. 8 DELLA LEGGE 21 NOVEMBRE 2000, N. 353)

Anno 2016

Redazione aggiornamento: aprile 2016

VISTA la L. 353/2000;

VISTA la L.R. n. 39/2002;

Vista il regolamento Reg. n. 7/2005;

VISTA la L. n. 225/1992;

VISTA la L.R. n. 37/1985;

VISTA la D.G.R. n. 415/2001;

VISTA l'allegato A) alla D.G.R. sopra richiamata, *piano regionale di previsione, prevenzione e lotta attiva contro gli incendi boschivi, periodo 2011-2014*;

SOMMARIE CARATTERISTICHE DEL PIANO ANTINCENDIO

la Riserva Naturale, istituita con L.R. n. 79/1988 e ss.mm.ii, di cui il comune di Canale Monterano e Ente gestore, intende avvalersi per l'antincendio boschivo sul territorio di competenza per quanto riguarda le azioni di primo livello del personale della Riserva Naturale Monterano costituito di N. 4 guardiaparco con qualifica di operatori di cui uno con ulteriore qualifica di referente, abilitati ed idonei alla mansione.

Il personale della Riserva attualmente, data la carenza di personale in organico non è in grado, come negli anni precedenti, di garantire la copertura dell'intero periodo di massima allerta per rischio incendi.

Saranno apportate variazioni di presenza del personale, nell'ambito delle turnazioni, in considerazione della casistica stagionale in merito ai momenti della giornata più favorevoli allo sviluppo di incendi.

Verrà data priorità agli interventi all'interno del territorio della R.N.R. Monterano, costituente l'esclusivo campo di competenza del personale suddetto e agli incendi in zone strettamente

limitrofe, valutata la suscettibilità dell'incendio in corso di espandersi all'Area Naturale Protetta, in tali casi previa precettazione della locale autorità in materia di pubblica sicurezza o del C.F.S.. L'ufficio dei guardiaparco, a bonifica effettuata, ha incarico di provvedere alle rilevazioni con strumentazione G.P.S. per l'individuazione e la georeferenziazione delle superfici percorse dal fuoco e di curare le schede delle singole aree corredate di cartografia ai fini dell'aggiornamento del catasto comunale ex Lege 353/2000.

1-FORZE ISTITUZIONALI

- A. Sindaco: Angelo Stefani tel. 06/9962770 (casa), 06/9962401 (comune), cell., 3355854528;
- B. Vigili Urbani: 06/9962401 Ufficio – 06/9962637 fax (Comune di Canale Monterano) cell. 335/5391035- 335/5391007;
- C. Comando Arma dei Carabinieri di Manziana: 06/069964103 – 06/9964537;
- D. Distaccamento VVf di Bracciano: 115;
- E. Comando Stazione C.F.S. di Tolfa: 0766/949000 – 0766/949004 (fax) – cell. 334/ 6446333 – cell. 335/1633404;
- F. C.F.S. Nucleo investigativo incendi bracciano : 338/7179827;
- G. Riserva Naturale Regionale Monterano: 06/9962724 – 06/9964566 – tel guardiaparco emergenza : 333/9909933 – 329/6509742;
- H. Gruppo Volontario di protezione Civile Comunale Canale Monterano: responsabile sign. Angelo Coletti tel. 328/1714761

Non è presente la Comunità Montana nel territorio di Canale Monterano.

2 – SQUADRA OPERATIVA

Quattro elementi guardiaparco operativi, un quinto guardiaparco è esentato dalla mansione di lotta attiva per motivi sanitari.

La mansione è prevista dal mansionario vigente della Regione Lazio, per il profilo professionale “Assistente Area Vigilanza – Guardiaparco”.

I compiti di prevenzione, vigilanza, avvistamento e primo intervento sui focolai sono svolti da due guardiaparco in servizio con turnazione con copertura della fascia oraria 7,00 - 19,30, fatte salve le fasce scoperte per carenza di organico.

Il terzo guardiaparco idoneo al servizio presta la propria opera in orario d'ufficio nei giorni feriali, al di fuori del regime di turnazione.

Il personale GP non percepisce indennità di reperibilità pertanto non è normalmente mobilitabile al di fuori dei previsti orari di lavoro.

Il Responsabile Area Vigilanza, cell. 329/6509742, sia pur non assoggettato a reperibilità è comunque contattabile telefonicamente anche al di fuori dell'orario di lavoro, che è svolto nella fascia oraria d'ufficio nei giorni feriali.

Il personale di ruolo in servizio A.I.B. è tenuto ad osservare alcune importanti norme di comportamento:

- A. in caso di segnalazione telefonica, richiedere i dati ed il recapito di telefono della persona che ha chiamato; farsi dare inoltre una breve descrizione del tipo di incendio in corso;
- B. lasciare sempre all'interno delle autovetture le carte I.G.M. nelle quali è stata riportata la suddivisione in quadranti della Riserva;
- C. ricordarsi di controllare la tanica contenente la benzina per il motore del modulo affinché sia sempre piena;
- D. almeno due flabelli, due pale ed una roncola devono rimanere nell'automezzo adibito allo spegnimento;
- E. in caso di intervento antincendio indossare sempre gli indumenti di sicurezza in dotazione prima di salire in macchina;
- F. ricordarsi di verificare il livello dell'acqua nel serbatoio del modulo e quello della benzina del motore della pompa;
- G. verificare il livello olio motore motopompa e liquido membrana;
- H. al termine dell'intervento riavvolgere immediatamente e con cura il naspo delle lance antincendio in modo sia efficiente per nuovi interventi.

3 – AUTOMEZZI SERVIZIO E DOTAZIONI PERSONALI

- autoveicolo cisterna Land Rover "Defender" pick-up per il trasporto di due unità, dotato di lampeggianti, con modulo AIB su cassone con capacità di 600 litri dotato di pompa a membrana e 2 naspi di lunghezza di 50 metri circa ciascuno. A bordo pala, 2 flabelli, roncola, cesoie ed altri strumenti per lo spegnimento e la rimozione di materiale;

- ogni unità del personale guardiaparco è dotato dei seguenti capi ignifughi: tuta A.I.B., casco protettivo, cinturone, guanti, scarponi, maschere antipolvere, flabello. Non sono state fornite in dotazione maschere antifumo.

4 - COLLEGAMENTI RADIO

Il servizio Guardiaparco non si avvale più del sistema di comunicazione radio e comunica per il tramite del cellulare di servizio n. 333.9909933, nonché per il tramite dei propri dispositivi personali privati.

5 - PUNTI DI CARICO DELL'ACQUA

1. *colonnina antincendio, incrocio strada prov. 37° Braccianese Claudia con strada prov. 7/A (strada Manziana - Canale Monterano);
2. Fontanile La Bandita Loc. Bandita;
3. Fontanile loc. Monterano;
4. Fontanile loc. Lega;
5. Fontanile Cerreto – strada prov. 3/a Braccianese Claudia;
6. Fontanile Casalini – via dei Casalini;
7. Fontanile – centro abitato Monteverginio;
8. Lavatoio Carraiola - centro abitato Canale Monterano;
9. Fontanile loc. Palombara;
10. Fontanile La Madonnella – Strada prov. 3/a Braccianese Claudia;
11. Fontanile Torara - strada prov. 3/a Braccianese Claudia;
12. impianto di potabilizzazione – loc. Monte Angiano.

6 - PUNTI DI ACCESSO AL FIUME MIGNONE PER IL GUADO E L'ATINGIMENTO

- Loc. Ponte sul Mignone;
- Loc. Perugino;
- Loc. Diga;
- Loc. Scalette;
- Loc. Ferriere.

Tutti i punti di approvvigionamento sono a scarsa pressione ed è necessaria la pompa autoadescante, eccezione fatta per la colonna antincendio (10 atmosfere dichiarate).

7 – BACINI IDRICI PER L'APPROVVIGIONAMENTO ELICOTTERI E CANADAIR

All'interno del territorio comunale non vi sono bacini idrici adatti per la captazione acqua da parte di elicotteri ed aerei Canadair.

A circa 10 km è sito il Lago di Bracciano idoneo per l'approvvigionamento idrico in sicurezza sia per elicotteri che velivoli.

8 – SPAZI PER ATTERRAGGIO ELICOTTERI

- • Campi sportivi comunali (Canale M. e Montevirginio);
- Pianoro antica Monterano (antistante al convento di San Bonaventura);
- Pascoli in Loc. Bandita;
- Pascoli in Lo. Frassineta.

9 – PUNTI DI CARICO PER ELICOTTERI CON BENNA

- Invaso maggiore delle Cave in Loc. Mercareccia;
- Inagibile diga sul mignone (attualmente il bacino artificiale è quasi completamente interrato)

10 – FOCAL POINTS PER L'INNESCO DI INCENDI

Sono individuati i seguenti punti critici per l'innescio di focolai, classificabili come zone a più alto rischio di incendio boschivo, individuati sulla scorta delle analisi degli incendi pregressi:

- Vegetazione prospiciente le banchine sulla strada prov. 3/a Braccianese-Claudia, nel tratto compreso tra il km 33 e 39 (Loc. "Poggio Lupino", "Poggio Pelato", "Valle Bacioce", "Monte Angianello", "Monte Angiano" e "Piammozzella");
- Vegetazione prospiciente le banchine della viabilità interna alla Riserva limitrofa alle proprietà del Demanio Regionale nelle Loc. Mercareccia e Monte Angiano (strada com. della Mercareccia e strada vicinale di Monte Angiano);

- Vegetazione prospiciente le banchine della strada com. Monterano-Rota nelle loc. Solfatara e Fonte Fosso del Lupo, limitrofa alle proprietà del demanio del Comune e dell'Università Agraria di Canale Monterano.

11 – INTERVENTI DI PREVENZIONE

Oltre agli interventi "attivi" la Riserva Naturale attua e favorisce interventi di carattere preventivo consistenti essenzialmente in:

- Attività di informazione presso l'utenza, la cittadinanza e la popolazione scolastica sulla tematica degli incendi boschivi e sulle norme precauzionali da osservare;
- Attività di prevenzione mediante interventi su aree maggiormente a rischio quali i bordi delle strade dove si effettuano interventi di rimozione con mezzo meccanico di massa vegetale secca e controllo della vegetazione arbustiva a maggior rischio;
- Attività di presidio sul territorio, in collaborazione con le altre forze dell'ordine, di protezione civile locale, di associazioni anche grazie alla disponibilità di un numero di emergenza a cui viene data la massima diffusione;
- Controllo sull'osservanza dei divieti e delle limitazioni imposti dalla normativa in materia di accensione fuochi e di lavorazioni che possono costituire rischio di innesco;
- Avviamento di fasce boschive al margine della viabilità principale verso forme di governo ad alto fusto, meno suscettibili di rapida propagazione del fuoco.



- ▲ Punti innesco incendi.shp
- ▲▲ Punti attingimento aib.shp
- ▲▲▲ Punti acqua aib.shp
- Limite riserva monterano.shp
- Sic.shp



**RISERVA NATURALE
REGIONALE MONTERANO**

SIC IT6030001
SIC IT6010033

Ortofoto dell'area naturale
protetta e dei siti della
Rete Natura 2000
con sovrapposizione dei
seguenti tematismi:

- ▲▲▲▲▲ punti di innesco di
incendi accertati e
spenti dai guardiaparco
nel periodo 2004 – 2012
- ▲▲▲▲▲ punti di attingimento per
elicotteri AIB
- ▲▲▲▲▲ punti di presa d'acqua
per ricarica moduli AIB
montati su autovettura

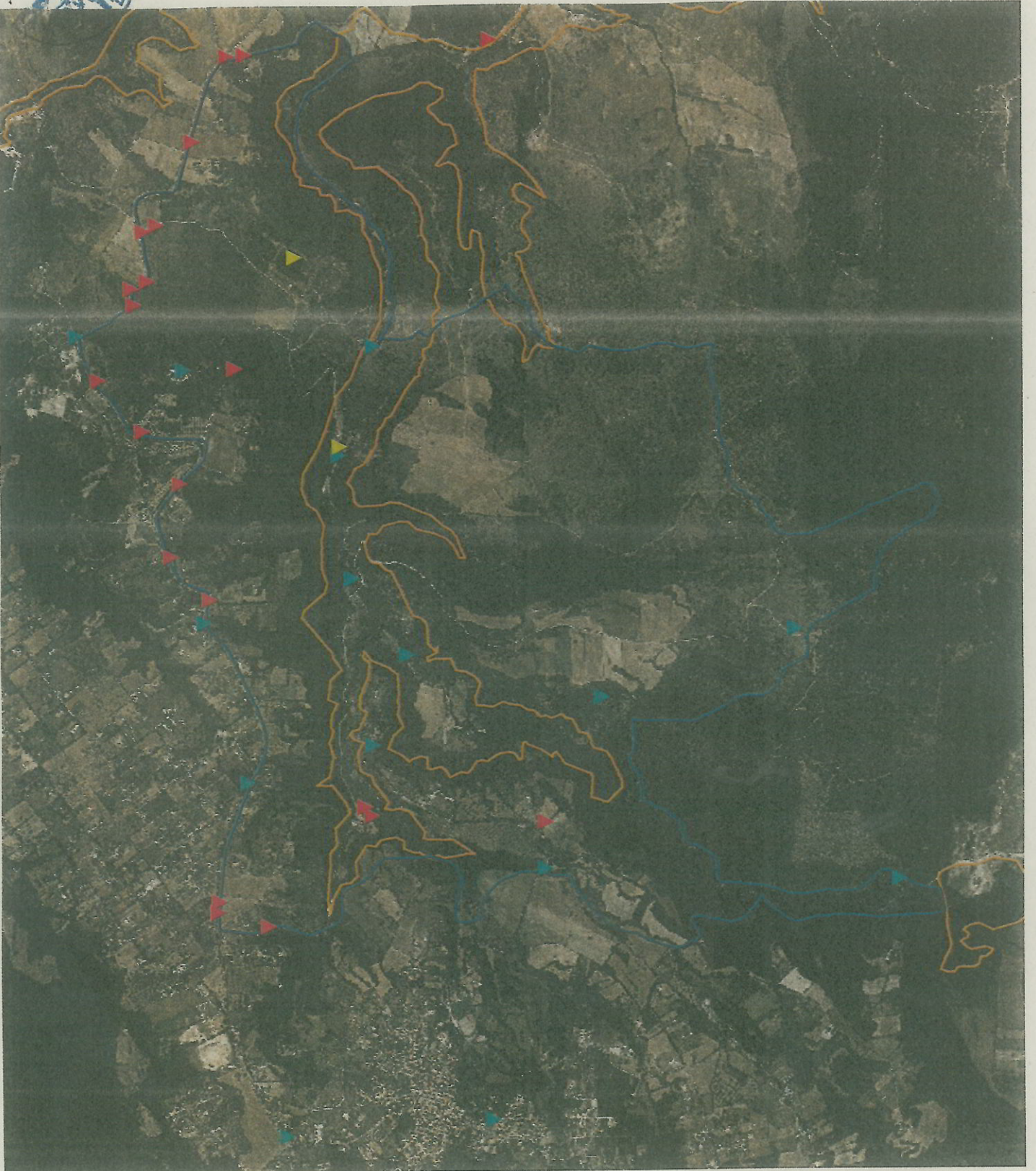
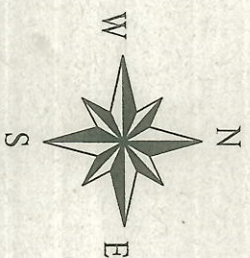

NOME AREA PROTETTA: Riserva Naturale Regionale Monterano

INDIRIZZO SEDE OPERATIVA A.I.B.: piazza tubingen 1, 00060, Canale Monterano

COMUNICAZIONE PER ATTIVITA' AIB [2018]

RECAPITI TELEFONICI A.I.B.	Referente per l'Area Protetta:[nome, cognome, e-mail, tel]
Marco Gasponi (referente/operatore)	recapito cell:3296509742- mgasponi@regionelazio.it
Impianto Radio Rice-Trasmittente: Nessuno	frequenza utilizzata: nessuna canone €:0
tipo: nessuno	

QUALIFICA OPERATORI A.I.B. 2016

NUMERO OPERATORI A.I.B.	numero operatori totali: 4
Guardiaparco	numero Guardiaparco: 4
Riccardo Caccia (operatore)	recapito cell:3204331900
Tito Pelliccioni (operatore)	recapito cell:3204243053
Paolo Verucci (operatore)	recapito cell:3204331901
Marco Gasponi (referente/operatore)	recapito cell:3296509742- mgasponi@regionelazio.it

VISITE MEDICHE OPERATORI A.I.B. 2015

NUMERO OPERATORI A.I.B. che hanno svolto visite mediche	numero operatori totali: 0 VISITE IN CORSO
Guardiaparco	numero Guardiaparco: 0 VISITE IN CORSO

FORMAZIONE OPERATORI A.I.B. [2005-2006]

NUMERO OPERATORI che hanno svolto attività formative AIB	numero operatori totali: 4
[Tipo attività formativa, anno, durata, organizzazione]	corso AIB
	2005-2006
	5 giorni
	agenzia regionale parchi - regione lazio presso riserva naturale monte rufeno

AUTOMEZZI A.I.B. [anno]

NUMERO AUTOMEZZI A.I.B.	n° automezzi AIB: 1
TIPO AUTOMEZZI:	
tipo automezzo:	land rover defender pick-up, 2 posti, dotato di modulo antincendio con capacità 600 litri con 2 naspi da 50 metri

DOTAZIONI SQUADRA A.I.B. [anno]

Impianto Radio Rice-Trasmittente.	numero:0
Motosega	numero: 4
Decespugliatore	numero: 1
Binocoli	numero: 4
Apparati ricetrasmittenti	numero: 4 (non utilizzabili)
GPS per rilievi DELLE AREE percorse dal fuoco	numero:1
Flabelli	numero: 4
Badile	numero: 2
Roncola	numero: 1
Cassetta di soccorso	numero: 1
Altro (specificare):	
cesoie	numero: 1

DOTAZIONI PERSONALI OPERATORI A.I.B. [anno]

Casco protettivo con visiera	numero:4
Maschera antifumo	numero:4 (anti polvere, NON antigas)
Completo intimo ignifugo	numero:0
Guanti di sicurezza	numero:4
Calzature per antincendio boschivo	numero:4
Tuta di protezione	numero:4
Cinturone	numero:1